

archipel



I 2003 | **Vlerick Leuven Gent Management School te Gent** / Reorganisatie van het 'Groot Seminarie' tot Vlerick Management School / LAUREAAT - Wedstrijd op uitnodiging, in samenwerking met Architectenbureau Romain Berteloot

I Katholieke Technisch Hogeschool te Dendermonde / Reorganisatie en uitbreiding van KT@ Dendermonde / LAUREAAT - Open Oproep Vlaams Bouwmeester

I Appartementen te Koksijde / LAUREAAT - Architectuurprijs 2003 - Gemeente Koksijde, categorie meergezinswoningen

I Administratief Centrum te Assenede / Bouwen van administratief centrum, LAUREAAT - kandidatuurstelling

I Beeldkwaliteitsplan Mechelen / Opmaken van een beeldkwaliteitsplan voor de Mechelse binnenstad en stationsomgeving / LAUREAAT - Open oproep Vlaams Bouwmeester, in samenwerking met WES

I Vredegerecht Waregem / Verbouwen van bestaand gebouw tot vredegerecht, LAUREAAT - openbare wedstrijd

I Furnibo te Veurne / Bouwen van bedrijfsgebouw (kantoren + loods). Vierjaarlijkse prijs voor Architectuur van de provincie West- / Vlaanderen 2003, selectie voor tentoonstelling

I Cutaan Laser Centrum te Aalter / Polikliniek voor dermatologische en esthetische laserchirurgie

I St.-Elisabeth VVO vzw te Oostende / Herconditionering en uitbreiding van rust- en verzorgingstehuis

I Bloso te Gent / Sport-, verblijfs- en overnachtingsaccomodaties in Bloso-centrum 'De Blaarmeersen' / LAUREAAT - openbare wedstrijd

I Unilin Decor HQ te Wielsbeke / Uitbreiding bestaande bedrijf met nieuwe kantoren, tentoonstellingsruimtes, auditorium, sociale ruimtes en vergaderzalen / LAUREAAT - wedstrijd op uitnodiging, in samenwerking met arch. Belaen - Van de Loock

I Inbreidingsproject Maandagmarkt te Izegem / LAUREAAT - openbare wedstrijd voor westvlaamse intercommunale voor Huisvestingsbeleid

I Masterplan 'Sunparks' te De Haan en Oostduinkerke / Ruimtelijke doorlichting en uitwerking van een masterplan voor beide vakantiedorpen. Implementeren van een langetermijnvisie op verblijfsrecreatie aan de kust

I Ontwikkeling site 'Talpe' te Hooglede / Haalbaarheidsonderzoek naar de ontwikkelingsmogelijkheden van een terrein nabij de dorpskern

I Stadsadministratie en -bibliotheek te Veurne / Restauratie en herbestemming van het als monument beschermde voormalig Cellenbroederklooster en uitbreiding tot stadsadministratie en de stedelijke openbare bibliotheek / LAUREAAT - Openbare wedstrijd, in samenwerking met Architectenbureau Romain Berteloot

I 2002 | **Ontwikkeling van de oude vismijn en omgeving tot jachthaven te Zeebrugge** / Ministerie van de Vlaamse Gemeenschap - administratie waterwegen en zeezeven / LAUREAAT Openbare prijsvraag voor ontwerpen Haven van Zeebrugge Oude Vissershaven - Renovatie Graaf Jansdijk en omgeving, in samenwerking met Grontmij Verschave en Paul Deroose

I Gemeenschapsinstelling 'De Zande' te Beernem / Ruimtelijk masterplan voor de gemeenschapsinstelling / LAUREAAT - Open Oproep Vlaamse Bouwmeester

I Rusthuis 'Ter Linde' te Hooglede / Verbouwen en uitbreiden van rust- en verzorgingstehuis 'Ter Linde'

I Pieters Visbedrijf nv te Brugge / Uitbreiden en renoveren van bestaande kantoren voor visverwerkend bedrijf

I Telindus te Oostende / Bouwen van kantoorgebouw voor bedrijf in datacommunicatie en informaticaverwerking / LAUREAAT - wedstrijd op uitnodiging, in samenwerking met E&L Projects

I Ontwikkeling oude site 'Structo' te Brugge / Ruimtelijk masterplan voor de herbestemming van voormalige betonfabriek 'Structo'

I Masterplan 'Nijverheidstraat - Blekerijstraat' te Brugge / Opmaken masterplan voor gemengd woonproject nabij sportcentrum te Brugge, in samenwerking met architect Pol Salens

I 2001 | **Transics te Ieper** / Bouwen van kantoorgebouw voor bedrijf in software en boordcomputers voor vrachtwagens / LAUREAAT - wedstrijd op uitnodiging

I Stadsbibliotheek te Poperinge / Bouwen van een nieuw complex voor het onderbrengen van de stadsbibliotheek, / het stadsarchief en een tentoonstellings- en projectieruimte / LAUREAAT - openbare wedstrijd

I Uitbreiding bestaande kleuterschool te Koksijde / Uitbreiden van bestaande school met 10 kleuterklassen en gemeenschappelijke ruimtes

I Administratief centrum te Ledegem / Bouwen van gemeentelijk administratief centrum / LAUREAAT - openbare wedstrijd

I Biognost te Bissegem / Bouwen van bedrijf voor distributie en productie van diagnostica voor de klinische, voedings- en researchlaboratoria / GESELECTEERD Prijs van de provincie West-Vlaanderen Kwaliteitsvolle Bedrijfsgebouwen

I Wever & Ducré nv te Roeselare / Uitbreiding van bestaand bedrijf, fabrikant lichtarmaturen, met kantoren en showroom

I 2000 | **Joris Ide te Zwevezele** / Uitbreiding van bestaande bedrijf met directiekantoren en showroom

I 1999 | **Polyvalente zaal 'Europahal' te Tielt** / Bouwen van polyvalente zaal, 2000 gebruikers, ± 3.620 m²

I 1998 | **Kleuterklassen en overdekte speelruimte te Roeselare** / Bouwen van 8 kleuterklassen, polyvalente overdekte speelruimte en didactisch lokaal / LAUREAAT - 'Euro-Belgian Architectural Award 1998' - Openbare gebouwen

I 1995 | **Parochiekerk Heilige Godelieve te Roeselare** / Bouwen van een nieuwe kerk, inclusief ontwerp volledige inrichting en meubilering

I 1994 | **Buro Modern nv te Waregem** / Toonzaal en burelen voor bedrijf in kantoorbenodigdheden

I Polyvalente zaal 'De Gulden Zonne' te Hooglede / Bouwen van nieuwe polyvalente zaal met bijhorende cafetaria, conciërgerie, muziekrepetitieruimten, toneelzaaltjes en kleedruimten / Provinciale Prijs voor Architectuur - Niet-stedelijke architectuur, eerste premie en bronzen ereplaketafel van de provincie West-Vlaanderen

VRIJDAG 16 januari 2004 - om 20:30u

!!! Plaatswijziging: in Vlerick Management School,
Reep 1, 9000 Gent.

BURO II

Buro II en **Buro Interior** vormen samen een dynamische groep, in korte tijd uitgegroeid tot een architectenbureau met momenteel een 85 - tal medewerkers. Het handelsmerk is op een prijsbewuste en cliëntgerichte manier hedendaagse en tijdloze architectuur te realiseren, met een bijzondere aandacht voor de leefkwaliteit van de gebruikers.

Vooraf in dit laatste heeft Buro I een belangrijke inbreng.

Vanuit de bekommernis voor een kwaliteitsverhogende aanpak en voor duurzaam en toekomstgericht bouwen, vormen 4 aandachtspunten de leidraad: **sterke architectuurconcepten** (droom), **technische perfectie** (uitvoering), **prijsbewuste aanpak** (cijfers) en **open samenwerking** met opdrachtgevers, uitvoerders en collega's (team).

Goede architectuur kan alleen als deze vier krachten in evenwicht worden gebracht. De architectuur van Buro II balanceert op een bescheiden manier tussen droom en efficiëntie.

www.buro2.be



Gelieve vooraf in te schrijven op Archipel secretariaat:

Fazantenlaan 30 / St-Andries Brugge

Openingsuren secretariaat: MA en WO van 9:00 tot 18:00u.

Tel: 050 / 322.420

Fax: 050 / 322.421

E-mail: info@archipelvzw.be

inkom leden gratis / niet leden (ook partners van leden) 7€ / studenten 5€

De routebeschrijving en nabije parkings kan men terugvinden op www.vlerick.be/about/reep_visitors.htm

In het kader van een nieuwe reeks kleinschalige lezingen

VRIJDAG 30 januari 2004 - om 20:30u

'T LEERHUYS GROENINGE 35 BRUGGE

JOHAN LAGAE OVER "KOLONIALE ARCHITECTUUR IN CONGO"

Vlerick Leuven Gent Management School
Gent



Woning V.
Sint-Michiels-Brugge

RECENTE PROJECTEN:

Vlerick Leuven Gent Management School, Gent

Het Groot Seminarie, een neogotisch gebouw uit het begin van de twintigste eeuw straalde tot voor kort door zijn gesloten karakter een kloosterlijke ontoegankelijkheid uit, waar enkel de voorgevel zich naar de buitenwereld richtte. De omvorming van het pand tot nieuwe campus voor de Vlerick Leuven Management School opent de site voor het publiek. Het 'campusplein' begeleidt je via een immense trap naar het onthaalniveau. De glazen gevel zorgt voor de openheid naar het plein. Hier is de architecturale ingreep zichtbaar. Een nieuw betonskelet is als draagstructuur tussen de bestaande gevels van het middenblok gebracht. Dit creëert een polyvalentie binnen het bestaande volume; daardoor is in de twaalf meter brede kolommenvrije ruimte voldoende bewegingsvrijheid om de nieuwe functies en technieken optimaal te integreren. Deze concentratie van de ingreep zorgt ervoor dat de overige vleugels van het pand van ingrijpende verbouwingen gespaard bleven; daar is de invulling basic en het accentueert het contrast met de bestaande sfeer. De binnentuin achter de middenvleugel is een oase van rust, in schril contrast met het semi-publiek campusplein, waar de rationeel opgeleide studenten elke dag geconfronteerd worden met de droomwereld van Panamarenko.

In samenwerking met architectenburo R. Berteloot.

Masterplan Nijverheidsstraat - Blekerijstraat, Assebroek-Brugge

Het terrein ligt op een wandelafstand van het stadscentrum van Brugge. Vanaf een bepaalde hoogte heeft men een prachtig zicht op de stadstorens. Dit uitzicht is een sterke troef op het terrein en geeft de aanleiding tot de ontwikkeling van appartementstorens. Als compensatie voor de bouwhoogte werd een belangrijke open groene ruimte voorzien.

Voor de open ruimte werden de troeven van het terrein met zijn grachtenstructuur en knotwilgen aangewend. Het bestaande groen organiseert het project. De behouden grachten zorgen voor een natuurlijke afvoer van het oppervlaktewater. Een gordel van woningen maakt de overgang naar de omliggende bebouwing. Fiets- en gemotoriseerd verkeer worden gescheiden. Het concept voorziet vier zones bewoning met een eigen typologie: een aansluitingszone met rijwoningen in het zuidwesten, wonen aan de groene centrale zone, condominia (vier woningen in een volume), en acht appartementstorens palend aan de Bloso site. Door een verschillende uitwerking krijgt elke woonvorm een individualiteit. In samenwerking met architect Pol Salens.



Masterplan Nijverheidsstraat - Blekerijstraat,
Assebroek - Brugge

Woning V., Sint-Michiels-Brugge

De woning gaat een confrontatie aan met haar bosrijke omgeving. Om de woning zuid te oriënteren is het achteraan het terrein ingeplant, evenwijdig met de straat. De oprit begeleidt je naar de inkom aan de achterzijde. Deze gevel is zeer gesloten, in contrast met de open voorgevel. Zo is er een maximale openheid naar de omgeving zonder aan geborgenheid en privacy in te boeten. Grote glasvlakken met geïntegreerde vaste luifels bepalen het architecturale beeld en concept; de bewoner voelt zich 'tussen de bomen'. Het terrein wordt maximaal benut, doordat alle functies lineair gespreid worden. Doorgedreven eenvoud in plan en gevelopbouw zorgt voor herkenbare ruimtes met simpele looplijnen waarbinnen men zich makkelijk oriënteert.

Telindus nv, Oostende

Zakenkantoor voor bedrijf in datacommunicatie en informaticaverwerking, wedstrijd op uitnodiging - laureaat, in samenwerking met E&L Projects.

Het gebouw manifesteert zich als een wit volume. De autosnelweg is een bepalende omgevingsfactor voor de inplanting en de architectuur van het gebouw. Het gebouw is een signaal naar de autosnelweg toe en schermt de rustige groenzone aan de noordzijde af van de drukke verkeersader. De geslotenheid aan de zijde van het snelle verkeer houdt het lawaai en de zon tegen, en staat in schril contrast met de open zijde in het noorden langs waar men het gebouw uiteindelijk benadert. De grote openheid geeft meteen ook de transparantie van het bedrijf gestalte. Een streng geconcipieerde voortuin bezorgt aldaar de nodige omgevingskwaliteit. Bij het binnenkomen versterkt een vide met zenitaal licht de opbouw van het gebouw. Enerzijds is er het hoger gesloten volume met diensten en afgesloten bureelfuncties; anderzijds voorziet een lager volume twee open werkplateaus. De vide brengt centraal in het gebouw licht en luchtigheid, en bundelt de circulatie. De rationale industriële structuur zorgt voor een flexibele invulling; een open plan. De eenvoud van de volumes wordt aangevuld door de detaillering van de glazen gevels.

Zo ontstaat een functioneel kantoorgebouw, flexibel naar de toekomst, gericht op zijn omgeving.

In samenwerking met E&L Projects

Campus Technische School KTA, Dendermonde

Laureaat Open Oproep van de Vlaams Bouwmeester. Het wedstrijdprogramma omvatte een onderzoek naar een ruimtelijk masterplan en de inplanting van een klassengebouw van circa 3200 m² in een eerste en 1800 m² in een tweede fase.

Momenteel zijn de verschillende vestigingen van het KTA over de stad verspreid. In de toekomst worden zo veel mogelijk scholen gecentraliseerd op de campus aan de historische vesten van de stad Dendermonde. Het masterplan omvat naast de nieuwe klaslokalen ook de bestaande, te renoveren gebouwen, met bijkomende praktijkateliers en eventueel een sporthal. De bestaande campus ontbreekt momenteel structuur en identiteit. Het voorgestelde masterplan legt de nadruk op compact bouwen op de juiste plaats, zodat de uitzonderlijke omgevingskwaliteiten zo goed mogelijk benut kunnen worden. Ook houdt het maximaal rekening met de correcte stedenbouwkundige analyse, de relictten van de historische stadswal, het sobere architecturale concept en de aanzetten voor een procesmatige aanpak.

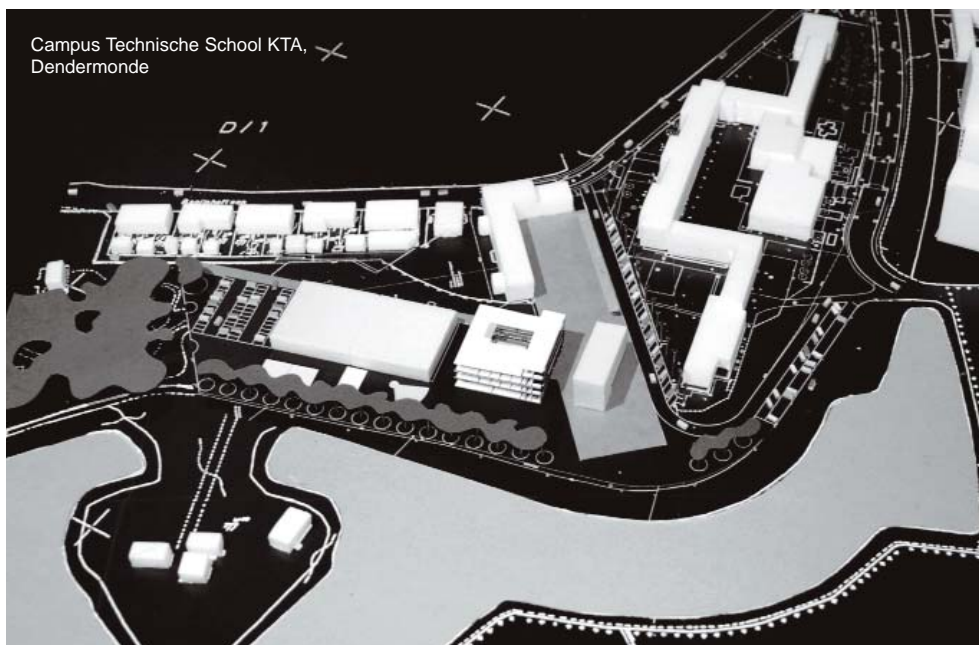

Alle nieuwe gebouwen verkrijgen een autonomie en kunnen in fases gebouwd worden. De afwisseling van gebouwen en open ruimtes draagt bij tot de creatie van een eenvoudige structuur, die toelaat de verscheidenheid in programma en oppervlaktes op een overzichtelijke manier te organiseren. De nieuwbouw van de eerste fase, ontworpen rond een 'cour carré', maakt het mogelijk om op een soepele manier aan de zeer diverse vereisten en ruimtebehoeften te voldoen.

De nadruk wordt gelegd op duurzaam bouwen: rationele opbouw, flexibiliteit, energievriendelijkheid, eenvoudige en onderhoudsvriendelijke low-tech oplossingen en functionele en kwaliteitsvolle buitenruimtes.

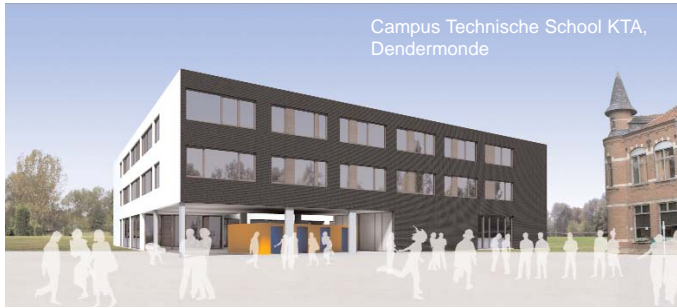

Campus Technische School KTA,
Dendermonde

Strakke budgetbewaking en strikte planning vormen belangrijke randvoorwaarden in de opdracht. Samen met de opdrachtgevers en de gebruikers wordt de architectuur getoetst aan de gewenste onderwijsconcepten en pedagogische uitgangspunten en ontwikke-

lingen; samen wordt gewerkt aan een toekomstgerichte school. De realisatie van het project zal in verschillende fases en autonoom gebeuren. De start van de werken is voorzien in het voorjaar van 2004.

Furnibo, Veurne

Furnibo is een bedrijf voor algemene bouwwerken, industriebouw, milieu- en utiliteitsbouw, met specialiteit betonbouw. Het bedrijfsterrein wordt afgebakend door een 2.80 meter hoge betonwand, een in korte tijdspanne opgetrokken prefab loods en het kantoorgebouw. Het basisconcept van het 13.00 x 13.00 x 16.50 meter verticale kantoorvolume, waarvan de binnen- en buitenwanden volledig ter plaatse in zichtbaar beton zijn gegoten, benut maximaal de mogelijkheden van zelfnivellerend en zelfverdichtend beton (Rheo Dynamic Concrete). Ontwerpbeslissingen betreffende gevelopeningen, stabiliteit en detaillering van het massieve volume zijn een rechtstreeks gevolg van de karakteristieke kenmerken van dit materiaal. Door de betonnen gevelmassa van de bovenliggende verdieping als balk te gebruiken kunnen gevels brede openingen bevatten. De randen van het gebouw zijn ter hoogte van de vierkante ramen op de hoeken 'gedematerialiseerd' door de hoek van twee gevelvlakken scherp te stellen. Op die manier kan beton ook een lichtheid uitstralen. Alle gevelopeningen zijn logisch bepaald: een brede strookopening in de noordgevel waar de werkposten gesitueerd zijn, geslotenheid naar de zuidzijde, behalve op de benedenverdieping waar de inkomzone gesitueerd is. Boven deze teruggetrokken inkomgevel is binnen het volume een 'vide in buitenlucht' gecreëerd, de beglaasde gevel geeft een zicht op de binnenzijde van de betonnen buitenschil dat de kantoorruimte afschermt van het zuiderlicht. Het kantoorgebouw bereikte in drie stortfases van telkens 5.50 meter de totale hoogte van 16.50 meter.



Furnibo,
Veurne



Furnibo,
Veurne



Kennedy Hotel, Kortrijk

Het onthaal van Hotel Kennedy is zeer ruim en luchtig opgevat. Het zicht op de patio achterin zorgt voor een groen en rustig accent. De inkomhall fungeert niet enkel als onthaal voor hotelgasten, maar ook als ontmoetingsruimte voor en na seminaries, waar kan worden nagekaart in een ongedwongen sfeer. Het onthaalgedeelte maakt de verbinding tussen het restaurant en de seminariezalen. De sobere en strakke lijnvoering van het ontvangstgedeelte contrasteert sterk met het warme, gezellige restaurantgedeelte, maar vullen elkaar perfect aan. Het uitbreiden van het bestaand hotel (verhoging van de capaciteit van 48 naar 64 kamers), gekoppeld aan het uitbreiden van het restaurant en de keuken, kreeg een alomvattende aanpak door de symbiose tussen Buro Interior en architectenbureau Buro II.

Het restaurant, dat onafhankelijk van het hotel kan functioneren, vormt door zijn beheerst materiaal- en kleurgebruik een rustpunt voor de hotelbezoeker. De warme rode kleur achter de balie wordt herhaald op de buffetwand in het restaurant. Er kan binnen een gezellig kader gedineerd worden, weg van alle drukte eigen aan het hotelgebeuren.

Biognost bvba, Bissegem

Bouwen van een biotechnisch bedrijf met stockageruimte en kantoren op een kavel gelegen in een KMO-zone. Architectuur kan een legitiem middel zijn voor het uitdragen van de corporate identity van een bedrijf. De werkomgeving wordt 'verhuiselijkt': een aangename ruimte om klanten te ontvangen, transparantie vanaf onthaal tot kantoren, een 'buiten'ruimte als een terras bij een leefruimte. Deze relatie binnen-buiten wordt hier versterkt door het hout van het parket binnen door te trekken in de houten beplanking op het buitenterras. Vanuit het terras valt licht tot in de productie- en opslagruimte.

Een eenvoudig modulair skelet wordt omhuld door lichtgrijs gezuurde architectonische betonpanelen. Heldere en eenvoudige uitgangspunten en leesbare ontwerpbeslissingen leiden tot de essentie. Er is geen plaats voor overvloed, het gebouw niet onnodig gecompliceerd.

Ontwikkeling oude site 'Structo', Brugge

Onderzoek naar de herbestemming van de voormalige betonfabriek Structo aan de Damse Vaart in Brugge. In overleg met en samenwerking met de stad Brugge en de opdrachtgevers, zijn de resultaten geresumeerd in een ruimtelijk masterplan. Dit omschrijft in onderlinge samenhang de typologie van de woningen, de gewenste dichtheden, de vermenging van bestemmingen, de ontsluiting en interne circulaties op de site, de dimensies en inplanting van de gebouwen, de ondergrondse constructies... Deze verdere verfijning van het BPA laat toe de volledige zone in functie van de markt, in verschillende fasen te ontwikkelen zonder het globale concept uit het oog te verliezen.

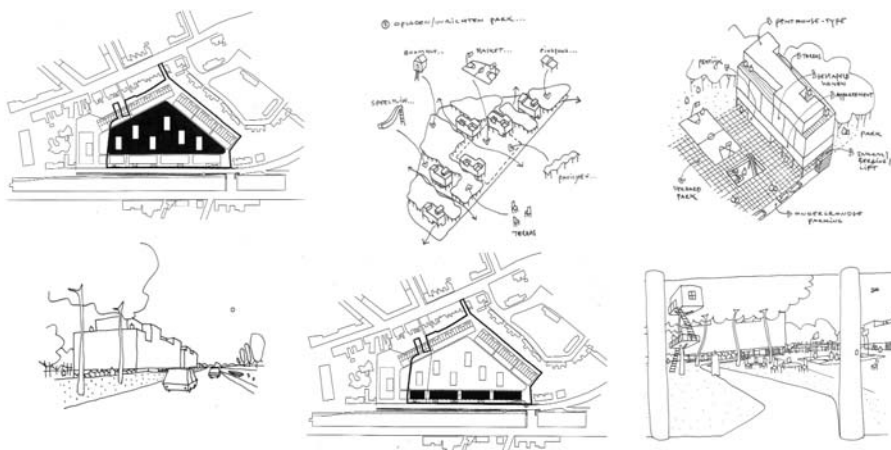

Gelieve vooraf in te schrijven op Archipel secretariaat:

Fazantenlaan 30 / St-Andries Brugge

Openingsuren secretariaat: MA en WO van 9:00 tot 18:00u.

Tel: 050 / 322.420

Fax: 050 / 322.421

E-mail: info@archipelvzw.be

inkom leden gratis / niet leden (ook partners van leden) 7€ / studenten 5€

!!! Plaatswijziging: in Vlerick Leuven Gent Management School, Reep 1, 9000 Gent.

De routebeschrijving en nabije parkings kan men terugvinden op www.vlerick.be/about/reep_visitors.htm



VRIJDAG 30 januari 2004 - om 20:30u

'T LEERHUYS GROENINGE 35 BRUGGE

JOHAN LAGAE

OVER "KOLONIALE ARCHITECTUUR IN CONGO"

Archipel nodigt, in het kader van een nieuwe reeks kleinschalige lezingen in 't Leerhuys, Johan Lagae uit voor een voordracht over "Koloniale architectuur in Congo". Hieronder lees je een [korte biografie](#) van de spreker en een [introdactie op zijn lezing](#).

BIOGRAFIE

Johan Lagae studeerde in 1991 af als burgerlijk ingenieur-architect aan de Gentse Universiteit. Na enkele buitenlandse studieverblijven en een stage bij architect Dirk De Meester werkte hij een tijdlang als projectmedewerker van de vzw Architectuur als Buur te Gent. Sinds 1994 is hij verbonden aan de vakgroep architectuur en stedenbouw van de Universiteit Gent, waar hij voornamelijk onderzoek verricht in het domein van de 20ste eeuwse architectuurgeschiedenis, onder meer rond architectuur in de kolonies en rond wereldtentoonstellingen. Hij publiceerde in diverse, hoofdzakelijk internationale tijdschriften (Feit & Fictie, Third Text, Docomomo Journal,...), schreef bijdragen in talloze boeken en tentoonstellingscatalogi (o.m. het recent verschenen Repertorium van de architectuur in België van 1830 tot heden), en stelde een overzichtscatalogus samen over de Frans-Belgische architect Claude Laurens, die in 2001 verscheen in de reeks Vlees en Beton. Begin 2002 behaalde hij een doctoraat met een proefschrift getiteld "Kongo zoals het is". Drie architectuurverhalen uit de Belgische kolonisatiegeschiedenis (1920-1960). Momenteel werkt hij mee aan de voorbereiding van een grootschalige tentoonstelling over het koloniale verleden van Congo, gepland voor 2005 in het Koninklijk Museum voor Midden-Afrika (Tervuren).

" Koloniale architectuur in Congo. Een vergeten bouwpatrimonium en een 'gedeeld' erfgoed "

Hoewel internationaal een toenemende belangstelling valt te bespeuren voor het patrimonium uit de koloniale periode, is het bouwkundig erfgoed van de voormalige Belgische kolonie nog nauwelijks bekend. Nochtans betreft het een uitzonderlijk rijk erfgoed, dat zich via tal van invalshoeken laat benaderen.

In deze lezing, die zal geïllustreerd worden met heel wat historisch én recent beeldmateriaal, wordt op thematische wijze gegrasdruind doorheen de architectuurgeschiedenis van het koloniale Congo. Daarbij zal duidelijk worden dat historisch onderzoek over dit bouwkundig erfgoed een andere kijk op de gecanoniseerde Belgische architectuurgeschiedenis mogelijk maakt. Het zijn niet in de eerste plaats de 'grote figuren' uit het moederland die in Congo het meest actief zijn geweest.

Daarenboven hadden ontwikkelingen en debatten over de architectuurdiscipline in het moederland weliswaar vaak, maar niet altijd een weerslag in Congo.

Tegelijk biedt zo'n onderzoek kansen tot een alternatieve lectuur van de Belgische kolonisatiegeschiedenis. Aan de hand van concrete voorbeelden zal immers worden getoond dat de structuur van het koloniale stedelijk weefsel of de planopbouw en vormgeving van individuele gebouwen, maar ook het gebruik van de door stadsplanners en architecten ontworpen ruimtes soms op frappante wijze duidelijk maken hoe het Belgische koloniale project in de praktijk werd geïmplementeerd en of deze implementatie al dan niet 'geslaagd' was.

In deze lezing zal met andere woorden niet alleen de rol van architecten, maar ook die van opdrachtgevers en diverse gebruikersgroepen aan bod komen.

Ook zal worden ingegaan op het ambiguë erfgoed-statuuut van de koloniale architectuur. De sterke visuele aanwezigheid van het koloniale patrimonium in Congo doet immers onmiddellijk de vraag rijzen in hoeverre deze gebouwen als 'erfgoed' vallen aan te merken, en zoja, tot wie dat 'erfgoed' behoort en voor wie het zinvol kan zijn als 'geheugenplaats'.

ARCHIPEL KALENDER WERKJAAR
2003 - 2004

VOORDRACHTENCYCLUS NUEVA SIMPLICIDAD - NIEUWE EENVOUD.



MAANDAG 27 OKTOBER 2003

RCR-ARQUITECTOS (Spanje), ARANDA, PIGEM Y VILALTA.

VRIJDAG 21 NOVEMBER 2003 - om 20u30

JO CREPAIN

VRIJDAG 12 DECEMBER - om 20u-30

ALFREDO PAYA (Spanje)

VRIJDAG 16 JANUARI 2004 om 20u30

!!!plaatswijziging: In Vlerick Leuven Gent Management School, Reep 1, 9000 Gent
BURO II

VOORAF INSCHRIJVEN Tel.050/322 420 Fax.050/322 421

In het kader van een nieuwe reeks kleinschalige lezingen in 't Leerhuys
VRIJDAG 30 januari 2004 - om 20:30u

JOHAN LAGAE OVER "KOLONIALE ARCHITECTUUR IN CONGO"

ZONDAG 15 FEBRUARI 2004 om 11.00u

In cultureel centrum Scharpoort te Knokke-Heist

CARLOS FERRATER (Spanje)

MAANDAG 8 MAART 2004 om 20u30

In Magdalenazaal, Magdalenastraat 27, 8200 Sint-Andries Brugge

JAVIER GARCIA SOLERA (Spanje)

ZO 4 tot ZA 10 APRIL 2004/ ZO 11 tot ZA 17 APRIL 2004/ VANDAAG INSCHRIJVEN
NUEVA SIMPLICIDAD/ ARCHIPEL IN SPANJE

**ARCHITECTUURREIS NAAR BILBAO- SANTANDER- SAN SEBAS-
TIAN- PAMPLONA-VITORIA- MADRID.**

Nog enkele plaatsen vrij/ info op secretariaat.

MEI 2004 **TUINENTRIP NAAR ZEELAND**

JUNI 2004 **DAGTRIP NAAR VLAAMSE ARCHITECTUUR**

SEPTEMBER 2004

ARCHIPEL IN OOSTENRIJK

ARCHITECTUURREIS NAAR SALZBURG, LINZ EN GRAZ.



ARCHIPEL VZW:	Adres: Fazantenlaan 30 te St-Andries Brugge Openingsuren secretariaat: MA en WO van 9:00 tot 18:00u. tel: 050/ 322.420 fax: 050/322.421 Rek.nummer:750-9072064-06 E-mail: info@archipelvzw.be Lidmaatschap 2003-2004: 60€/ 30€ (stagiair of 2e lid gezin)
Voorzitter: Marc Felix	Tel.059/70.21.80.
Vice-voorzitter: Wim Supply	Tel.050/33.84.00.
Secretaris: Willem Van de Putte	Tel.050/32.24.20.
Penningmeester: Ignace Berten	Tel.050/38.88.47.
Ere vice-voorzitter: Jan Vandewalle	Tel.050/33.63.56.
Beheerders: Annemie Demeulemeester, Robert Roelants, Gery Vandenabeele, Michel Van Langenhove.	

MET STEUN VAN DE VLAAMSE OVERHEID..